

風かおる
ゆうしゅんおうこく
優駿桜国
新ひだか

新ひだか 広報

2022
VOL.189



餅つき

新ひだか
2022



石臼で大豆をひき、きな粉を作る



【今月の特集】

2022(令和4年) 年頭のごあいさつ

【今月の表紙】

少年・少女わんぱく教室が12月5日に公民館で開かれ、町内の小学生39人が参加し、チーム対抗のミニ運動会や餅つきなどが行われました。つきたてのお餅をお雑煮やきな粉を付けてみんなでおいしくいただきました！

ミニ運動会(ぞうきんがけリレー)

新

春を迎え、謹んで新年のごあいさつを申し上げます。日頃から、皆さまにおかれましては町政執行に対しまして、深いご理解と格別のご支援・協力を賜り厚くお礼申し上げます。

コロナ禍において、当り前の日常が大きく制限され、町民の皆さまにおかれましては、生活のさまざまな場面に不便や不安を感じていることと思います。

新型コロナウイルス感染症の拡大は、未だ予断を許さない状況ではありますが、ワクチン接種等のコロナ克服に向けた歩みは、日々着実に進んでおり、国内では延期となっていた「東京オリンピック・パラリンピック」が開催され、本町においても、一昨年開催を見送りました「しずな桜まつり」を徹底した感染症対策を講じた中で、二年ぶりに開催し、多くの観客客を迎えることができました。

JR日高線の一部廃線に伴い、地域の公共交通を確立するため、通学や通院、買い物

など、日常生活での利便性の向上を図ることを目的とした「日高地域公共交通バス」の運行が開始されました。新たな路線が地域の皆さまに愛されるよう、育てていきたいと考えておりますので、積極的な利用をお願い申し上げます。

新型コロナウイルス感染症の影響はこれからも続くものと思いますが、この危機的状況を皆さまと力を合わせて乗り越え、再び活気を取り戻し、より豊かで明るい新ひだか町を築いていけるよう、健康と安全を第一に考えながら全力でまちづくりに取り組み、皆さまが希望に満ちた年となることを心からご祈念申し上げます。



新ひだか町長

大野 克之

新

年あけましておめでとうございます。町民の皆さまにおかれましては、令和4年の輝かしい新年を迎えられましたことを心からお喜び申し上げます。

昨年は新型コロナウイルス感染症が「デルタ株」や「オミクロン株」に変異したことなどにより、多くの人の生命・健康への脅威と経済活動に影響が生じました。また、昨年10月の赤潮の発生により、ウニ、ツブ、サケなどの海産物に深刻な打撃となっていることから、議会といたしまして、町と協議し、可能な限り各種支援に取り組みたいと考えています。

議会活動では、議会改革に係る取り組みとして、昨年は、オンライン会議システム・ペーパーレス会議システムの導入などに取り組みました。

本年2月には、15日に総合市民センター、16日にピュアプラザで2年ぶりに議会報告会を開催する予定です。詳しく

くは、1月25日発行の「議会だより第60号」でお知らせいたします。

なお、早稲田大学マニフェスト研究会の議会改革度ランキングでは、北海道の市町村6位にランクインしました。今後もより一層の議会改革を進めていく所存であります。

本年は、町長及び町議会議員選挙が4月12日告示、17日投開票となっておりますが、新ひだか町議会は50歳代以下の議員がおりません。議員の「なり手不足」ということが全国的に言われておりますが、若い皆さんが議員に立候補されることを期待いたします。

結びになりますが、町民皆さまのご健勝とご多幸をお祈りいたしまして、年頭のごあいさつといたします。



新ひだか町議会議長

福嶋 尚人

善行表彰

(株)新興電気 = 苫小牧市

町は、10月8日に一般資金として1,000万円を寄付された(株)新興電気(長居順一代表取締役)に12月10日善行表彰を贈りました。

長居社長は「当社は創業70周年を迎え、地域にはお世話になっています。寄付金は町のために役立ててもらえたらうれしい」と述べました。

大野町長は「多額の寄付をいただき感謝します。寄付金の使い道は今後協議し、目に見える形で町のために使いたい」と感謝を述べました。



生前の功績を讃えて (叙位・叙勲)

従六位 瑞宝双光章 元町立山手小学校長 故 五十嵐^{としあき}敏明^{さん} = 静内御幸町



今年8月に逝去された五十嵐敏明さん(享年83歳)が叙位ならびに叙勲を受章し、11月20日に久保田教育長からご遺族に勲記などを伝達しました。

五十嵐さんは、昭和35年に平取町立芽生小学校に勤務されて以来、38年間の長きにわたり奉職され、この間、延出小学校長や山手小学校長を歴任し、教育環境の充実や児童生徒の健全育成などに尽力されたほか、平成11年から14年11か月余りを町議会議員として、また、平成22年から約4年間を町議会議長として地方自治の振興に貢献されました。

妻のトミさんは「多くの皆さまからのご指導、お力添えをいただき、このような立派な叙勲の栄に浴しましたことに感謝いたしております」と述べました。

文部科学大臣表彰 (地方教育行政功労者)

野中^{えいしゅう}榮修^{さん}(73) = 静内花園

野中榮修さんが10月27日に文部科学大臣表彰(地方教育行政功労者)を受賞し、11月8日に久保田教育長へ受賞したことを報告しました。

野中さんは、平成4年に町教育委員会教育委員に任命以来、28年余りの長きにわたり、教育委員長や教育長職務代理者の要職を歴任し、学校施設やスポーツ・文化施設の整備・充実など、教育行政の推進に尽力されました。

野中さんは「教育長をはじめ、職員の皆さんから助言をいただき受賞することができました。地方教育行政に携わり、社会奉仕ができたという気持ちです」と述べました。



【お詫びと訂正】

広報12月号の令和3年度新ひだか町表彰・新ひだか町教育委員会表彰の記事において所属団体名に誤りがありました。お詫びして訂正いたします。 池田春幸さん 正 謡秀民謡会所属 誤 三石蓬莱会所属
山本恵美子さん 正 謡秀民謡会所属 誤 三石蓬莱会所属

NEWS FLASH

大雨災害などを想定した

防災訓練を実施

大雨災害と感染対策を想定した「防災訓練」が11月11日に三石スポーツセンターで行われました。

会場では、静内保健所やひだかトヨタ自動車販売会社などとの協力のもと、町職員など47人が参加し、感染症に備えた段階ボールペンの距離の取り方や防護衣の脱着、発熱者用避難テントの設置などの訓練のほか、停電時に備えた給電機能付き車両からの電源供給や暖房機能を備えた避難用大型エアートントの設置訓練が実施され、災害時に備えた対応能力の強化を図りました。



防護衣の脱着訓練

明治安田生命と健康づくりの

推進に関する連携協定を締結

町と明治安田生命保険相互会社苦小牧支社（七田久司支社長）による「健康づくりの推進に関する連携協定締結式」が11月15日に役場静内庁舎で行われました。

協定では、健康づくりや生活習慣病予防・重症化予防対策に関することなどについて相互に連携・協力し、町の健康な生活の実現を図ることを目的としています。

七田支社長は「健康増進などに発展する協力を積極的にいきまざまざまな場面で地域の役に立ちたい」と話しました。



体験滞在型観光を考える講演会

『魅力再発見！新ひだかの新たな旅づくり』

町主催の『体験滞在型観光を考える講演会』が11月11日に公民館で開かれ、町内外から約70人が参加しました。

講演会では、早ければ来年にも国立公園に指定される日高山脈をはじめ、数多くの魅力ある町内の観光資源について、環境省自然保

護官の山北育実氏と北海道宝島旅行社社長の鈴木宏一郎氏による講演が行われたほか、参加者を交えた意見交換も行われ、観光資源の再発掘による効果的な活用方法や、専門的な観光ガイドの重要性などが話し合われました。



日高信用金庫が

サクラを寄贈・植樹

日高信用金庫（大沼孝司理事長）が11月18日に緑のふるさと温泉の森キャンプ場でエゾヤマザクラの苗木3本を寄贈・植樹しました。

同金庫の創立100周年記念事業の一環として、新冠町から広尾町までの6町でサクラを寄贈・植樹しており、

創立90周年に当たる平成23年から継続して環境整備事業に取り組んでいます。

大沼理事長は「キャンプ場のオープン時期に開花し、憩いの場になってほしい」と話し、大野町長は「開花を楽しみにしたい」と話しました。



地名の由来や史跡を学ぶ

アイヌ文化講座

町主催の『アイヌ文化普及啓発事業「アイヌ文化講座」』が11月23日にシャクシャイン記念館で開かれ、町内から20人が参加しました。

アイヌ文化を広く町民に知ってもらうため毎年開催している事業で、今回は町内の地名の由来についてのアイヌ語講座や

史跡シベチャリチャシ跡（静内真歌）の歴史を紹介したほか、静内農業高校生が発案し、道産食材を使用したおにぎりアイデアコンテストで大賞を受賞したアイヌ伝統料理『チェブオハウ（サケの具だくさん汁）風おにぎり』を参加者全員に振る舞いました。



飲食店における感染防止対策

第三者認証制度開始

北海道飲食店感染防止対策認証制度（第三者認証制度）の管内初となる現地確認が11月22日に飲食を提供する町内のホテルなどで行われました。

この制度は、安心して飲食店を利用してもらう一つの目安となるもので、来店者の感染

予防や施設・設備の衛生管理の徹底など28項目の基準への適合性を確認し認証するものです。

道などによる厳しい検査のもと、認証基準に適合した場合は、感染防止対策実践店の認証書が交付されます。



みついいし牛枝肉共助会で 畑端博志さんが最優秀賞

みついいし農業協同組合（酒井薫代表理事組合長）主催の黒毛和牛肉の品質を競う『第17回みついいし牛枝肉共助会』が11月25日に東京都中央卸売市場食肉市場で開かれ、出品された36頭の中から畑端博志さん（三石本桐）出品の『剣峰』が最優秀賞

を受賞し、さらに共助会での過去最高単価を記録しました。翌日、同組合で褒章授与式が行われ、5回目の最優秀賞を受賞した畑端さんは「今回のような良質な牛を毎年育てていきたい。受賞は本当にうれしいです」と話しました。

山田菊子さんへ白寿祝い贈呈

山田菊子さん（99歳）が11月30日に白寿を迎え、静内青柳町の自宅で町から祝い状、社会福祉協議会から記念品が贈呈されました。

山田さんは栗沢町で生まれ、昭和15年に結婚し、終戦後も中国で鉄道に関する技術指導者として働き、昭和28

年に帰国。三石川上などで3人の子どもを育てました。現在は、孫が6人、ひ孫が1人います。家族の方は「白寿おめでとう。これからもお互いに健康で長生きしていきたいです」と話しました。



新型コロナウイルスワクチン 3回目の追加接種開始

新型コロナウイルス感染症の3回目のワクチン接種が12月1日から町内の医療従事者を対象に開始されました。3回目の接種は、2回目の接種完了後8か月以上経過した町内に住所を有する18歳以上で、追加接種を希望する方のみ接種が可能です。

1月21日から高齢者施設などで巡回接種を開始して順次接種券を発送し、2月以降は2回目接種時期に応じて1・2回目と同様に町内医療機関での個別接種や公民館などでの集団接種を予定しています。



3回目のワクチン接種を受ける小松静内病院長

新年に向けて

「スゲのお飾り」を制作

大蛇クラブ（萩澤正美代表・三石富澤）が12月5日に延出生活館でスゲを使ったお正月用しめ飾りの制作が行われました。

平成8年に地元の小学校から大きなしめ縄の制作を依頼されたことがきっかけとなり、しめ飾りを制作する『大蛇クラ

ブ』を設立。会員10人で毎年制作し、地域の保育所などに配布しています。

この日、9月中旬に収穫し、天日干しにして保管していたスゲを、蒸す・縫る・編む・成形・飾り付けの5つの担当に分かれ、丸1日かけて25本の立派なしめ飾りを作り上げました。



縫ったスゲを編む様子

飾り付けの様子

サークルオブライフ号

阪神ジュベナイルフリース制覇

『第73回阪神ジュベナイルフリース（GI・芝1600位）』が12月12日に阪神競馬場で開かれ、(有)千代田牧場（飯田正剛代表取締役・静内田原）の生産馬サークルオブライフ号が見事優勝を果たしました。レースでは、最後の直線で力強い末脚を見

せて差し切り、勝利をつかみ取りました。飯田貴大専務は「前二走でポテンシャルを見せていたので、期待していました。勝つことができて本当に良かったです。日高生産馬としてこれからも地域を盛り上げてくれればと思います」と話しました。



読み聞かせや工作に夢中

としよかんフェスティバル

教育委員会主催の『としよかんフェスティバル・クリスマス』が12月5日に総合市民センターで開かれ、親子連れなど38人が参加しました。

会場では、クリスマスにちなんだ絵本の読み聞かせやパネルシアターのほか、参加者がサンタヤツリーの型紙に色付け

し、プラスチック製の透明コップをかぶせた『なんちゃってスノードーム』を作りました。参加者は「かわいくできてうれしい。サンタさんがきてくれると思う」と笑顔で話し、夢いっぱいのクリスマスに向けて楽しい時間を過ごしました。

暮らしの情報ボックス

お知らせ

水道の凍結に注意しましょう

年末年始にかけて朝晩の冷え込みが厳しくなってきました。万一、水道が凍結してしまったり、水道業者による修理を依頼していただき、なるべく日中に連絡するようお願いいたします。

水道の凍結は、水抜き栓で水を落とすことで、簡単に防止することができます。ただし、水抜き栓の劣化などにより、水抜き時に漏水が発生する

場合がありますので、ご注意ください。
なお、漏水の確認方法は、町公式ホームページをご覧ください。

【問合せ】
静内庁舎上下水道課
☎49-0296(直通)

相談のコーナー1月

	日→とき	場→ところ	予→予約先
行政	日 → 6日(木) 13時~15時	場 → 静内庁舎1階第2応接室	
法律 (予約制)	日 → 5日(水)、12日(水)、17日(月)、19日(水)、24日(月)、26日(水)、31日(月)	場 → ひだか弁護士相談センター	予 → ☎42-8373
年金 (予約制)	日 → 20日(木) 9時~15時	場 → 静内庁舎3階第2会議室	予 → ☎0144-56-9001
手話	日 → 11日(火) 10時30分~12時	場 → 静内庁舎1階町民相談室	
障がい者の就労・生活 (予約制)	日 → 13日(木) 13時~16時	場 → 静内庁舎1階町民相談室	予 → ☎0144-56-5119
アイヌの方の仕事	日 → 8日(土) 11時~12時	場 → ピュアプラザ会議室	
働きたい方(15歳~49歳)の出張相談 (予約制)	日 → 25日(火) 13時30分~15時	場 → ハローワーク静内分室(ピュア内)	予 → ☎0144-84-8670
こころの健康 (予約制)	日 → 21日(金) 13時30分~15時30分	場 → 静内保健所	予 → ☎42-0251
女性の健康 (予約制)	日 → 26日(水) 13時30分~15時30分	場 → 静内保健所	予 → ☎42-0251
人権・困りごと	日 → 12日(水)、26日(水) 10時~15時	場 → 社会福祉会館(町社協)	

※平日の(月)(水)(金)も常任相談員がご相談を受け付けます。

入札参加資格審査申請

町では、令和4~6年度発注の「静内葬苑等管理火葬業務」に係る競争入札参加資格審査(定期審査)申請を次のとおり行います。

詳細は町公式ホームページで12月下旬に公表予定です。

受付期間
1月6日(木)~19日(水)
※土・日・祝日を除く。
※受付期間は予定です。
提出方法/持参のみ
提出先(問合せ)
静内庁舎生活環境課
☎49-0289(直通)

ごみ収集、し尿汲み取りのお休みの期間

ごみ収集 休みの期間
12月31日(金)~1月3日(月)
し尿汲み取り 休みの期間
12月30日(木)~1月5日(水)
※ごみ処理施設の環境センターと終末処理場のクリーンセンターも休みとなります。
問合せ
静内庁舎生活環境課
☎49-0289(直通)
三石庁舎地域振興課
☎33-2112(直通)

年末年始の温泉施設の営業

施設名	営業期間	営業時間
町民保養施設「静内温泉」	12月29日(水)	20時00分まで
	12月30日(木)	20時00分まで
	12月31日(金)	18時00分まで
	1月1日(土)	18時00分まで
	1月2日(日)	20時00分まで
	1月3日(月)	20時00分まで
	1月4日(火)	定休日



施設名	営業期間	営業時間
町民保養施設「蔵三」	12月30日(木)	20時00分まで
	12月31日(金)	19時00分まで
	1月1日(土)	20時00分まで
	1月2日(日)	20時00分まで
	1月3日(月)	22時00分まで



患者通院バスの運休

静内地区患者通院バスは、次の期間運休します。
運休日
12月31日(金)~1月3日(月)
問合せ
保健福祉センター健康推進課
☎42-1287

年末年始 町施設のお休みのお知らせ

施設名	休みの期間
特産品販売センター	12月29日(水)~1月5日(水)
静内体育館	
山手体育館	
三石スポーツセンター	
武道館	12月30日(木)~1月5日(水)
弓道場	
図書館(本館・三石分館)	
博物館	
ライディングヒルズ静内	12月30日(木)~1月6日(木)
役場(静内庁舎・三石庁舎)	
総合町民センター	
町立静内病院	
町立三石国民健康保険病院	
保健福祉センター	
町立保育所(静内・東静内)	12月31日(金)~1月5日(水)
静内子育て支援センター	
児童館(青柳・山手・こうせい・みなと)	
老人いこいの家	
道の駅「みついし」	
公民館	
ピュアプラザ	

1月の税務日程【今月の納期】

- ・道町民税(4期分)
- ・保育所負担金(1月分)
- ・町営住宅使用料(1月分)
- ・学校給食費負担金(1月分)
- ・下水道受益者負担金(4期分)

納期内に納入をお願いします。

納期限までに税金などを完納しないときは、延滞金を納付していただくことがあります。

【問合せ】静内庁舎税務課 ☎49-0284(直通)
三石庁舎地域振興課 ☎33-2111(直通)

入札結果の公表

入札結果は、町公式ホームページまたは静内庁舎契約管財課、三石庁舎地域振興課をご覧ください。



新ひだか町入札結果

【問合せ】静内庁舎契約管財課 ☎49-0278(直通)

12月から2月にかけて、水道の凍結事故が多発します。水道が凍結すると、水が出なくなるだけではなく、修理の費用がかかります。

特に注意が必要なとき

- 外気温がマイナス4℃以下になるとき
- おやすみ前や、旅行などで家を留守にするなど、長時間水道を使用しないとき
- 「真冬日」(1日中外気温が氷点下の日)が続いたとき

水道を凍結させないためには

凍結防止には「水抜き栓」による水道管の水抜きが効果的です。



町公式ホームページ

静内地区
12月29日(水)~30日(木)
(株)道南
☎42-3198
☎090-8706-5363
(担当・森)

三石地区
12月31日(金)~1月1日(土)
(株)高設備
☎42-6667
☎090-3392-7936
(担当・秋元)
1月2日(日)~3日(月)
(株)長嶺設備工業
☎42-1663
(担当・外山)
1月4日(火)~5日(水)
(有)伊藤配管設備
☎42-4108
☎090-3112-0496
(担当・伊藤)

三石地区
12月29日(水)~1月5日(水)
(株)エイチツーオー北海道
☎32-3300
☎090-1649-5608
(担当・大塚)

【静内庁舎開設日】

- 夜間 18日(火) 19時30分まで
- 休日 9日(日)、23日(日) 10時00分～15時00分

【三石庁舎開設日】

- 夜間 18日(火) 19時30分まで
- 休日 23日(日) 10時00分～15時00分

日	月	火	水	木	金	土
						1
2	3	4	5	6	7	8
9	10	11	12	13	14	15
16	17	18	19	20	21	22
23	24	25	26	27	28	29
30	31					

マイナンバーカード 夜間・休日窓口

町では、マイナンバーカードの夜間・休日窓口を開設しています。なお、平日も役場担当窓口で受け取りできます。1月の開設日は次のとおりです。

問合せ
静内庁舎生活環境課
☎49-0290(直通)
三石庁舎地域振興課
☎33-2112(直通)

善意に感謝いたします

次の方々から温かいご厚志が寄せられました。
(敬称略、順不同)

- ▶ まちづくり資金として 高野 卓也 (札幌市)
- ▶ 奨学資金として 高野 卓也 (札幌市)
- ▶ 図書購入資金として 高野 卓也 (札幌市)
- ▶ 一般資金として 小池 敏明 (静内中野町)
- ▶ 一般資金として (一財)北海道郵便局長協会 (理事長 佐々木 靖)
- ▶ 観光振興資金として 新ひだか建設協会 (会長 幌村 司)
- ▶ 町立中学校衛生用として ■ 消毒液/新ひだか町商工会女性部 (部長 高野 恵里子)
- ▶ 温泉の森キャンプ場用として ■ エゾヤマザクラ 日高信用金庫 (理事長 大沼 孝司)



11月30日
高野卓也氏に感謝状贈呈



12月10日
(一財)北海道郵便局長協会に
感謝状贈呈

1月から3月の出張年金相談の予定日は次のとおりです。なお、相談を希望される方は、予約受付期間に電話での申し込みが必要です。

- 相談日 1月20日(休)
- 予約受付期間 1月4日～12日
- 相談会場 静内庁舎3階第2会議室
- 相談日 2月17日(休)
- 予約受付期間 2月1日～8日
- 相談会場 静内庁舎1階第1応接室
静内庁舎1階町民相談室
- 相談日 3月17日(休)
- 予約受付期間 3月1日～8日
- 相談会場 静内庁舎3階第2会議室

苫小牧年金事務所 出張年金相談

予約申込専用番号
(完全予約制)
☎ 0144 - 56 - 9001

音声メッセージが流れましたら、プッシュ番号「1」を選択したのち、「2」を選択してください。



申込方法(先着順)
予約申込専用番号へ電話してください。なお、土・日、祝日は予約を受け付けていません。申し込みの際には

- ① 相談したい方の年金手帳、基礎年金番号通知書、年金証書などをご用意ください。
- ② 「年金を請求したい」、「年金受給者の死亡手続きをしたい」など、具体的な内容をお伝えください。
- ③ 年金受給者の死亡手続きは、亡くなられた方の基礎年金番号、遺族の有無や続柄、配偶者の基礎年金番号などを確認します。

申込確認の通知
予約確認済の文書が後日郵送されますので、当日ご持参ください。



広告

広告

外食する際は感染防止対策を!

- 短時間での飲食
- 大声を出さない
- 深酒はしない
- 会話ではマスク

北海道飲食店感染防止対策認証店など感染防止を徹底するお店を選びましょう。

【問合せ】
保健福祉センター健康推進課
☎ 42 - 1287



油断しないで!
マスク・うがい・手洗いをしっかりしよう

【問合せ】
保健福祉センター健康推進課
☎ 42 - 1287

新型コロナワクチン接種状況

【問合せ】
ワクチン接種対策室 ☎ 42 - 0880

当町における新型コロナウイルスワクチン接種の進捗状況をお知らせします。

区分	1回目を接種した方	2回目を接種した方	3回目を接種した方
12～19歳 (1,332人)	1,073人 (80.56%)	1,044人 (78.38%)	0人 (0.00%)
20～29歳 (1,592人)	1,317人 (82.73%)	1,294人 (81.28%)	5人 (0.31%)
30～39歳 (2,081人)	1,783人 (85.68%)	1,754人 (84.29%)	16人 (0.77%)
40～49歳 (2,828人)	2,500人 (88.40%)	2,470人 (87.34%)	24人 (0.85%)
50～64歳 (4,223人)	3,835人 (90.81%)	3,811人 (90.24%)	20人 (0.47%)
65歳以上 (7,504人)	7,032人 (93.71%)	6,986人 (93.10%)	2人 (0.03%)
計 (19,560人)	17,540人 (89.67%)	17,359人 (88.75%)	67人 (0.34%)

<対象者数および接種者数ともに12月15日現在の住民数で算出>

新ひだか町 津波避難計画の見直し

町では、7月19日付けで北海道が公表した「日本海溝・千島海溝沿いにおける新たな津波浸水想定」に基づき、「新ひだか町津波避難計画」の見直しを行いましたので、お知らせします。

詳しくは、町公式ホームページをご覧ください。
なお、新たな津波浸水想定のほか、風水害・土砂災害についても内容の見直しがありますので、令和4年度に防災ハンドブックを改訂し、町内全世帯に配布を予定しています。

主な修正内容

- ①津波浸水予想地域の修正
- 静内川合の一部を避難対象地域に追加
- 静内中野町2丁目避難対象地域から削除し、同1丁目を追加
- 静内高砂町2丁目および3丁目を避難対象地域から除外
- 三石本桐を避難対象区域から除外
- ②町内代表地点（6か所）における最大津波高および

び津波第1波到達時間、ならびに津波影響開始時間を修正

- ③避難対象地域の世帯数および人口を時点修正（令和3年8月31日基準日）
- ④静内海岸町の避難路として、本町海岸線および本町通線を追加
- ⑤避難勧告を廃止し、避難指示に一本化
- ⑥次の資料を最新内容に修正

資料1「津波浸水想定区域図」

資料2「避難路」

資料3「緊急避難施設」

資料4「伝達系統図」

問合せ

静内庁舎総務課
☎49-0261（直通）

冬の気象災害に備えて

冬の北海道は、日本海側では雪の降る日が多く、オホーツク海側や太平洋側では晴れる日が多くなりますが、北海道付近を通過する低気圧の位置によっては太平洋側でも暴風雪となり、大きな被害が発生することがあります。

気象庁では、国道や道道などの通行規制や除雪体制の判断のほか、皆さんが目的地ま

防災行政無線の 定期試験放送



町では、これまで毎月10日19時00分に、防災行政無線の定期試験放送として静内地区の戸別受信機に対して放送を行っていましたが、1月10日からは、三石地区を含めた町内全ての戸別受信機に対して放送を行います。

試験放送の内容は、次のとおりです。

試験放送日時
毎月10日 19時00分

試験放送受信機器

町内全ての戸別受信機
放送内容
上りチャイム音

●「ごちらは、防災新ひだかです。ただいま、試験放送を実施しています。試験放送は、毎月10日、午後7時に実施しておりますので、ご承知ください。」
×2回

●下りチャイム音

問合せ

静内庁舎総務課
☎49-0261（直通）

町の街路灯を LED化します

環境への影響や照明効率、費用削減などを目的に、町で管理している街路灯をLEDに交換します。作業中の工事車両の駐車や工事音などによりご迷惑をお掛けしますが、ご理解とご協力をお願いします。

また、LEDは指向性が強いいため、従来と光の感じ方が異なりますので、ご理解をお願いします。

工期/12月～2月（予定）

交換対象でないもの

- 特殊なデザインの街路灯
- 既にLEDになっている町の街路灯

●国や道が設置した街路灯
問合せ

静内庁舎建設課
☎49-0326（直通）

おもちゃの病院

壊れたおもちゃを修理することで「物を大切にすること」などを育てることを目的に開院しています。

■とき 1月14・28日(金) 10時～15時

■ところ ピュアプラザ

※原則無料(交換部品などは実費)

【問合せ】ピュアプラザ ☎45-0090

若年者等雇用促進助成金

町では、新たに若年者（義務教育修了～30歳未満）などを正規雇用した中小企業者に対し、雇用に必要な経費の一部として助成金を交付しています。

助成対象

若年者などを正規雇用し、次の条件を満たす中小企業者

助成条件

若年者などを正規雇用してから6か月以上継続して雇用していることや、雇用した日から6か月の間に、基本給とは別に5万円以上の就職祝金などを支給していることなどの諸条件があります。

なお、申請の際は、必ず事前に役場担当窓口にご連絡ください。

助成金額
1人当たり10万円

その他

町公式ホームページから申請書などをダウンロードできます。

問合せ

静内庁舎まちづくり推進課
☎49-0293（直通）

国立北海道障害者 職業能力開発校訓練生

北海道障害者職業能力開発校では、求職中の障がい者の訓練生を追加募集します。

訓練科目

建築デザイン科、CAD機械科、総合ビジネス科、プログラム設計科など

締め切り/1月20日(木)

選考試験日/2月7日(月)

応募先（問合せ）

北海道障害者職業能力開発校

☎0125-52-2774

ハローワーク静内

☎42-1734

まちの広聴制度を 「ご活用ください」

町では、町民の皆さん（原則5人以上）による会合などの際に、まちづくりへの意見交換や説明を求めたいテーマに沿ったまちづくり懇談会や出前講座を開催していますので、お気軽にご連絡ください。

問合せ

静内庁舎企画課

☎49-0269（直通）

三石庁舎地域振興課
☎33-2111（直通）

消防署三石支署 出動体制の変更

日高中部消防組合消防署三石支署では、1月1日より火災などが発生した際には、勤務者全員が現場へ出動する体制に変更し災害対応の強化を行います。この変更により休日者の参集までの数分間、消防署三石支署は施設され無人となりますが、一般電話は静内消防署へ自動転送されますので、ご理解願います。

問合せ/日高中部消防組合消防署三石支署

☎33-2224

北方領土は日本固有の領土です

1月21日から2月20日

までは「北方領土の日」特別啓発期間です。この期間中、静内庁舎および三石庁舎に署名スペースを設けますので、ご協力をお願いします。



新ひだか町

事業承継にお悩みの事業者などへ / 北海道事業承継・引継ぎ支援センター

北海道事業承継・引継ぎ支援センターは、譲り渡したい人と譲り受けたい人のマッチングをはじめ、事業承継計画の作成や、国の支援制度のご紹介、「親族内継承」・「従業員・役員承継 MBO」・「第三者への譲渡 M&A」それぞれのニーズにあった専門家によるアドバイス、行政・金融機関

申込先（問合せ）
北海道事業承継・引継ぎセンター
☎ 011-222-3111



※土・日、祝日は予約を受け付けていません。

相談無料です /

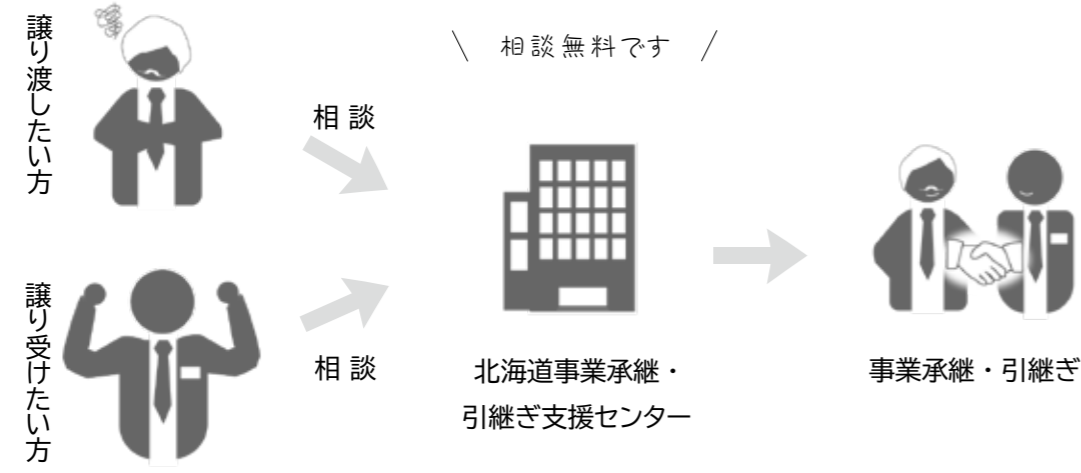

北海道事業承継・引継ぎ支援センターがサポート

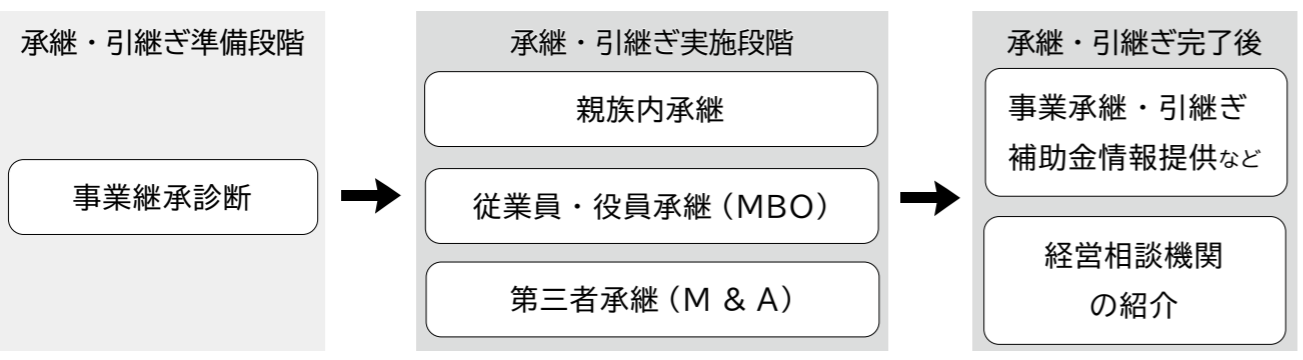

個別相談会

新ひだか町商工会では、事業承継個別相談会を次のとおり開催します。

- とき
- ① 1月13日(木) 10時00分～
 - ② 1月18日(火) 10時00分～
- ところ
- 新ひだか町商工会

対象者

事業承継をお考えの方
または疑問や悩みごとなどがある方

定員 / 10人（先着順）

申込方法（予約制）

申込書に必要事項を記載のうえ、商工会窓口
に持参・ファックス・
郵送のいずれかで申し
込みください。

締め切り / 1月6日(木)

申込先(問合せ)

新ひだか町商工会

☎ 42-0041
FAX 42-8220

暖房費助成事業を 実施します！

【問合せ】 静内庁舎福祉課 ☎ 49-0286（直通）

町では、暖房費の高騰により日常生活に多大な影響があると思われる世帯へ暖房費の一部を次のとおり助成します。



申請書類は感染防止対策のため、できるだけ郵送してください。

対象世帯・助成額

12月1日現在、町内に住所を有する方で、次のいずれかに該当する世帯に助成します。

ただし、①、②どちらにも該当する世帯は、8千円になります。

① 世帯全員の令和3年度町民税が非課税の世帯 1万円

② 生活保護受給世帯 8千円

対象外となる場合

世帯全員が令和3年12月1日から令和4年3月31日までの間に継続して施設や病院などに40日以上入所・入院している世帯。ただし、グループホームなどの入所者で、暖房費を定額ではなく、実際に使った分の費用を負担している場合は対象になります。

申請方法

対象と思われる世帯へ、12月中旬以降に申請書を郵送しますので、必要事項を記入のうえ、通帳の写しと一緒に同封の封筒により返送してください。

※要件を満たしていると思われる世帯で1月上旬になっても申請書が届かない場合は、お問合せいただくか、町公式ホームページから申請書を印刷し郵送してください。

申請期限 / 3月31日(木)

その他

令和3年1月1日現在、「町内に住所を有しない方が属する世帯」および「収入の申告をしていない方が属する世帯（税法上の扶養親族になつていない場合は除く）」については、申請書を送付しませんでしたので、要件を満たしていると思われる場合は、お問合せください。

雪捨て場



町では、雪捨て場について、静内地区は静内川右岸の国道235号線静内橋より下流に、三石地区は三石川右岸の国道235号線沿いに確保しましたので、ご利用ください。

問合せ
静内庁舎建設課
☎ 49-0327
(直通)

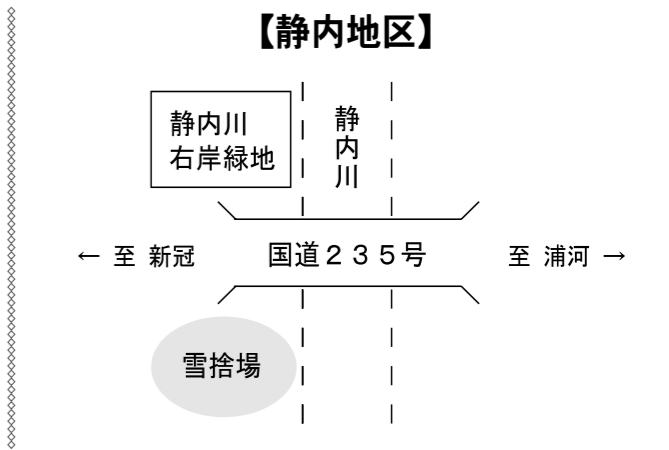
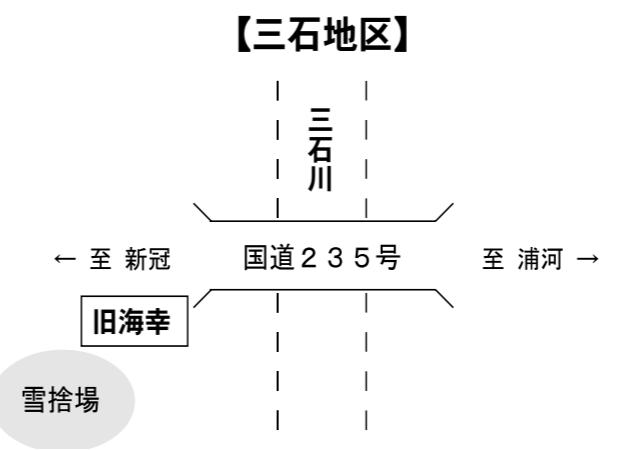



道特別支援金

道では、時短対象飲食店などとの取引がある事業者、または外出・往來の自粛要請などによる影響を受け、一定期間の売上げが減少している事業者へ支援金を給付しています。

要件 ※月次(一時)支援金との併給不可

道特別支援金 A

令和2年11月から令和3年3月のいずれかの月で月間事業収入が前年または前々年同期比で50%以上減少した月がある など

道特別支援金 B

令和3年4月から7月のいずれかの月で売上げが前年または前々年同期比で30%以上50%未満減少した月がある など

道特別支援金 C

令和3年8月から10月のいずれかの月で売上げが前年または前々年同期比で30%以上50%未満減少した月がある など

給付金

A～中小法人等 20万円 個人事業者等 10万円
B～中小法人等 10万円 個人事業者等 5万円
C～中小法人等 20万円 個人事業者等 10万円

申請方法

道特別支援金ホームページからの電子申請、または北海道特別支援金事務局への郵送

申請期限 1月31日(月)

問合せ(郵送先) ※住所記載不要

道特別支援金コールセンター

☎011-351-4101

〒060-8407 北海道特別支援金事務局



新型コロナウイルス感染症対応 新規事業チャレンジ 補助金(追加募集)

町では、7月まで実施していた上記補助金の追加申請の受け付けを実施します。新規事業分野への進出などを行う場合に、設備投資などにかかる経費の一部を補助します。

要件

令和2年2月以降の任意の3か月の合計売上高が、コロナ禍以前の同3か月の合計売上高と比較して20%以上減少している事業者

対象者

町内に事業所(店舗)を有し、事業運営を行っており、今後も継続する見込みがある法人または個人の中小企業の方

補助率・額

補助対象経費の2分の1以内
上限50万円 ※対象経費が50万円以上の事業に補助

申請方法 持参または郵送

対象事業

新規事業として新たな市場や分野に進出するため、もしくは既存事業を大幅に強化するための設備導入や店舗改修などで、令和3年8月1日以降に着手し、令和4年2月28日までに完了するもの
例:ホテルの客室一部をテレワークスペースや小会議室に改装

例:飲食店を営んでおり、新たにテイクアウトやドライブスルーを始めるために店舗を改修
※国や道、町などの補助制度の対象事業は除く

補助対象経費

建物の改装・改修費、機械装置、システム構築費など。ただし、人件費、旅費、不動産、株式、汎用品(パソコン、スマートフォン、家具等)、商品の原材料、消耗品、光熱水費、通信費などは対象外です

申請期限 1月31日(月)

問合せ(郵送先)

静内庁舎まちづくり推進課

☎49-0293(直通)

〒056-8650 静内御幸町3丁目2番50号



新型コロナウイルス感染症関連支援制度

事業者向け支援

新型コロナに関わる経営・雇用・生活への困りごとの問合せ先

静内庁舎まちづくり推進課

☎49-0293(直通)



北海道飲食店感染 防止対策認証制度 (第三者認証制度)

道では、道内の飲食店を対象に、感染防止対策に必要な事項の取り組み状況を確認し、対策を実施されている場合に認証する制度(第三者認証制度)を実施しています。

※今後の感染状況や国の基本的対処方針の見直しなどにより、認証取得が事業者の制限緩和の要件となる可能性があります

対象事業者

道内で飲食業の営業許可を受けている事業者
※店舗ごとの申請が必要です。

認証までの流れ

- ①申請
- ②調査員による現地調査や改善アドバイス
- ③基準を満たすと認証書を交付

飲食店を利用するお客さまに感染防止対策に取り組んでいることをアピールすることができます!

認証基準

道では国が示す基準を整理・統合し、座席間隔や換気回数などの認定基準を定め、道ホームページで公開しています。

※来店者の感染症予防(8項目)、従業員の感染症予防(5項目)、施設・設備の衛生管理の徹底(4項目)、感染者発生に備えた対処方針(2項目)、推奨項目(9項目)

申請方法

第三者認証制度ホームページからの電子申請、または下記事務局への郵送

問合せ(郵送先)

第三者認証制度コールセンター

☎0570-783-816

〒060-0004 札幌市中央区北4条西7丁目1-5
飲食店感染防止対策認証制度事務局



月次支援金

国では、令和3年の4月以降に実施された緊急事態措置、またはまん延防止等重点措置に伴う「休業・時短営業」や「外出自粛等」の影響を受けている中小法人等・個人事業者等の方に月次支援金を給付しています。

要件

令和3年の月間売上げが、令和元年または令和2年の同月比で50%以上減少していることなど

※休業・時短営業の要請に伴う協力金の支給対象となっている事業者は対象外です。

給付金

- ・中小法人等 1か月当たり 上限20万円
- ・個人事業者等 1か月当たり 上限10万円



申請方法

月次支援金ホームページからの電子申請。なお、電子申請が困難な方は、申請サポート会場(NCO札幌ホワイトビル6階、または函館駅前ビル4階)をご利用ください。

申請期限

10月分 → 1月7日(金)

問合せ

月次支援金事務局問合せ等窓口

☎0120-211-240



この健診は、生活習慣病（高血圧症、糖尿病、脂質異常症など）のリスクを高めるメタボリックシンドロームに着目した健診です。生活習慣病の早期発見のために、毎年行っています。「自分は健康に自信がある」「仕事や家事で忙しくて暇がない」と健診を受けられない方も多いのですが、日本人の死亡原因

新ひだか町国民健康保険、北海道後期高齢者医療制度に加入している方へ 特定健診・後期健診

【問合せ】 静内庁舎生活環境課 ☎ 49 - 0291（直通）

はがん、心臓病、脳卒中など、その半数以上が生活習慣病によるものです。今年度40歳になり、はじめて健診案内が届いた方、毎年健診案内が届いているのに受けたことがない方、毎年ではないがときどきは受けているという方、いつまでも健康で元気な毎日過ごしていくために、健診を受けましょう。

なお、特定健診は料金（窓口自己負担額1,500円）がかかります。

町では、今後の保健事業に役立てることなどを目的として、既に人間ドックを受診された方、または持病などで定期的に検査を受けている方の特定健診項目の血液検査および尿検査の検査結果の提出をお願いしています。役場担当窓口または保健福祉センター健康推進課で受け付けています。なお、ご協力いただいた方には粗品を進呈します。

区分	医療機関名	受診期間
町内	日高徳洲会病院 健診センター ☎ 42 - 0701	3月31日まで
	山田クリニック ☎ 43 - 0008	
	仲川内科胃腸科医院 ☎ 42 - 0345	
	駒木クリニック ☎ 45 - 0123	
	町立静内病院 ☎ 42 - 0181	
	町立三石国民健康保険病院 ☎ 33 - 2231	
町外	保健福祉センター ☎ 42 - 1287	2月4日(金)～2月5日(土)
	浦河赤十字病院 ☎ 0146 - 22 - 5111	
	勤医協浦河診療所 ☎ 0146 - 22 - 2501	
	北海道対がん協会 ☎ 011 - 748 - 5511	
	船員保険北海道健康管理センター ☎ 011 - 200 - 4811	
	札幌厚生病院 ☎ 011 - 251 - 5713 ※人間ドックおよび巡回健診時のみ使用可	

※上記以外の医療機関では受診券を使用することができません。
 ※保健福祉センターでの受診は、がん検診などの検診と同時に受診できます。
 ※発熱、咳など体調不良があるときは、無理をせず、健診の受診を控えるようお願いいたします。
 ※新型コロナウイルス感染症の感染防止策に十分配慮のうえ、受診願います。

（健診を受けることができる医療機関など）

（受診までの流れ）



当日は、保険証と受診券を持って、朝食を取らずに受診する。受診券は4月下旬に送付しています。なお、再発行を希望される方は、役場担当窓口までお問合せください。



重度心身障がい者



ひとり親家庭等



子ども

ご存じですか / 医療費助成制度

町では、中学生までのお子さんやひとり親家庭などの方、障がい者の方や安心して医療を受けられるよう、医療費助成事業を実施しています。助成を受けるためには申請が必要ですが、詳しくは、お問合せください。

注意事項

- 子ども医療費助成制度以外は、受給資格要件に所得制限があります。資格取得が1月から7月の場合は前々年の所得、8月から12月の場合は前年の所得で審査します。
- 助成の対象となる医療費は、保険適用分のみです。
- 生活保護を受給している方は対象となりません。

	対象者	助成範囲	自己負担（年齢・市町村民税の課税状況で異なります）
重度心身障がい者	● 身体障害者手帳1・2級および3級の内部障がい（心臓・じん臓・呼吸器・ぼうこう・直腸・小腸・ヒト免疫不全ウイルスによる免疫・肝臓の機能障がい）の方 ● 療育手帳A判定の方または重度の知的障がいと判定または診断された方	● 通院 ● 入院 ● 指定訪問看護※1	● 中学生以下 0円 ● 非課税世帯※2 初診時一部負担金（医科 580円、歯科 510円、柔道整復 270円） ● 課税世帯※3 総医療費の1割（月限度額 通院 18,000円、入院 57,600円）
	● 精神障害者保健福祉手帳1級の方	● 通院 ● 指定訪問看護	● 中学生以下 0円 ● 非課税世帯 初診時一部負担金（医科 580円、歯科 510円、柔道整復 270円） ● 課税世帯 総医療費の1割（月限度額 通院 18,000円）
ひとり親家庭等	● 死別や離別などで配偶者がいない者とその子ども ● 死別・行方不明などで両親がいない子ども ● 配偶者が重度の障がいや有する者とその子ども ● 法令により1年以上拘禁されている者の配偶者とその子ども	【親】 ● 入院 ● 指定訪問看護	● 非課税世帯 初診時一部負担金（医科 580円、歯科 510円、柔道整復 270円） ● 課税世帯 総医療費の1割（月限度額 入院 57,600円）
	対象となる子どもは、18歳に達する年の年度末までとなりますが、進学などの理由により、母または父が引き続き扶養する場合は、最長で20歳に達する月の末日までとなります。	【子ども】 ● 通院 ● 入院 ● 指定訪問看護	● 中学生以下 0円 ● 非課税世帯 初診時一部負担金（医科 580円、歯科 510円、柔道整復 270円） ● 課税世帯 総医療費の1割（月限度額 通院 18,000円、入院 57,600円）
子ども	● 中学生以下	● 通院 ● 入院 ● 指定訪問看護	0円

※1 指定訪問看護の自己負担は、非課税世帯1割（月限度額8,000円）、課税世帯1割（月限度額18,000円）です。
 ※2 非課税世帯とは、受給者が属する世帯員全員（別居の生計維持者を含む）の市町村民税が非課税の場合です。
 ※3 課税世帯の方は、1か月の自己負担額が月限度額を超えた場合、その超えた額は助成対象となります。（通院～年間上限額144,000円、多数該当入院～月限度額44,400円を超えた場合も助成対象となります）

【問合せ】 静内庁舎福祉課 ☎ 49 - 0286（直通）

2月3日から 3月15日まで 確定申告相談

今年も「所得税及び復興特別所得税」の確定申告相談、「住民税（町民税・道民税）」の申告相談を行います。

この申告は、1年間（1月1日から12月31日まで）の所得を算出し、税額を計算するものです。申告をしなければ、行政サービスを受けるときに不利益が生じる場合がありますので、必要な書類を早めに準備し、正しい申告をしましょう。

問合せ
静内庁舎税務課
☎49-0283（直通）

■相談日程

期 間	申告会場	備 考
2月3日(木)～2月15日(火)	各集会施設・生活館	営業、不動産、農業、軽種馬、株式、土地家屋の譲渡、贈与などの所得を申告される方は、浦河税務署で申告してください。
2月16日(水)～3月15日(火)	ピュアプラザ	

※土・日、祝日を除きます。なお、新型コロナウイルス感染症の感染拡大により日程が変更になる場合があります。また、会場が混み合う場合は、入場を制限します。

■申告に必要な書類など

●本人の個人番号・身元確認書類

- ①個人番号カード（マイナンバーカード）をお持ちの方は、カードだけで個人番号と身元確認が可能です。
- ②個人番号カード（マイナンバーカード）をお持ちでない方は、次のとおり番号確認書類1つと身元確認書類1つ（または2つ）が必要です。

番号確認書類	身元確認書類
いずれか1つ ●通知カード ●マイナンバーが記載の住民票の写し など	いずれか1つ ●運転免許証 ●身体障害者手帳 ●パスポート ●在留カード ●保険証 ●年金手帳 など
+	
	いずれか2つ ●税・社会保険料・公共料金の領収書 ●源泉徴収票 など

●年間の収入や経費がわかるもの

- ①給与所得者、年金受給者
 - 給与所得の源泉徴収票（原本）
 - 公的年金などの源泉徴収票（原本）
- ②上記以外の所得がある方
その収入や経費がわかる証明書など

●各種控除を受ける方

- ①社会保険料控除、生命・地震保険料控除
支払額がわかる証明書または領収書
- ②住宅借入金等特別控除
 - 借入金年末残高等証明書
 - 家屋の登記事項証明書（原本）
 - 土地の登記事項証明書（原本）
 - 請負・売買契約書
- すまい給付金等補助金などの交付を受けた方は補助金の額および交付年月日がわかる書類

- ③配偶者特別控除
配偶者の源泉徴収票など
- ④障害者控除
身体障害者手帳、精神障害者保健福祉手帳、療育手帳
- ⑤医療費控除
医療費通知書、医療費控除の明細書

- 所得税が還付になる場合
本人名義の口座番号がわかるもの（通帳など）
- 前年に申告をしている方
前年の申告書控え
- 利用者識別番号を取得している方
利用者識別番号がわかるもの

■新型コロナウイルス感染症対策

会場ではマスクの着用、手指のアルコール消毒など感染防止対策を行います。

当日体調のすぐれない方は来場を控えてください。

長時間の申告相談を避けるため、事業所得などの収支内訳書や医療費控除の明細書など作成に時間がかかる書類は、事前にご自身で作成してください。

国税庁のホームページから、パソコン・スマートフォンを使って確定申告書を作成できますので、ご自宅で申告書の作成・提出をお願いします。

注意事項

役場庁舎では、ご自身で作成した確定申告書の受け取りは行いますが、**申告相談は受け付けません**のでご注意ください。

会場を昨年の公民館からピュアプラザに変更しました。

確定申告書などへの押印は不要になりました。

給与支払報告書の提出



給与支払者（法人、個人事業主など）は、令和3年中に従業員（アルバイト、パート、役員などを含む）へ支払った給与について、「給与支払報告書（総括表および個人別明細書）」を作成し、市町村へ提出することが法令により義務付けられています。

市町村に提出された給与支払報告書は、税の課税資料として使われますので、住所、氏名、生年月日などの記載漏れや誤りがないよう確認のうえ、期限までに提出してください。

提出先

- ①令和4年1月1日現在の在職者は、令和4年1月1日現在に居住する市町村
 - ②令和3年中の退職者は、退職日現在に居住する市町村
- 締め切り
1月31日(月)
- 問合せ
静内庁舎税務課
☎49-0283（直通）

新型コロナに伴う 国民健康保険 傷病手当金

国民健康保険の加入者が、令和2年1月1日から令和4年3月31日の間で新型コロナウイルス感染症に感染、または発熱などの症状により感染が疑われ、療養のために仕事を欠勤することとなり、その間、給与の全部または一部を受け取ることができない場合は、申請により傷病手当金が支給されます。

支給期間

就労ができなくなった日から起算して4日目以降就労ができない期間

申請書類

- 申請書
 - 医師の意見書（医療機関受診の場合）
 - 事業主の証明書
- ※申請書などは、町公式ホームページから印刷できます。
- 申請方法
原則、郵送とします。申請の際は、必ず事前に電話でご相談ください。

問合せ

静内庁舎生活環境課
☎49-0291（直通）

募集

町有地の売り払い

町では、町有地の売り払いを実施しています。応募資格や必要書類などは、契約管財課窓口で案内書を配布します。売り払い相手の決定は、毎週金曜日に応募を締め切り契約者を決定します。なお、応募者が複数の場合は抽選とします。

所在地	公募面積	売却価格
静内山手町4丁目8番1	333.70㎡	4,705,170円
静内中野町3丁目52番13	343.89㎡	2,957,454円
静内中野町3丁目52番19	330.81㎡	2,878,047円

※詳しくは、町公式ホームページをご覧ください。

応募先（問合せ）

静内庁舎契約管財課
☎49-0276（直通）

廃校舎の活用

町では、統廃合により閉校となった校舎などを売却し、地域の活性化に活用する事業者を募集しています。

なお、土地・建物の一括購入の場合に限り、建物（校舎・住宅）は無償譲渡とし、土地価格のみで売却します。ただし、測量費用は購入者負担となります。

売り払い相手の決定は、毎週金曜日に応募を締め切り契約者を決定します。

応募資格や必要書類など、詳しくは町公式ホームページをご覧ください。

応募先（問合せ）

静内庁舎契約管財課
☎49-0276（直通）

旧春立小学校
2,821,609円
(参考価格)

旧歌笛小学校
3,094,650円
(参考価格)

旧晃舞小学校
21,568,397円
(参考価格)

国有林モニター

林野庁北海道森林管理局では、国有林野の管理経営に役立つことなどを目的に、令和4年4月から令和6年3月まで（2年間）の国有林モニターを次のとおり募集します。

内容／国有林や森林・林業に関するアンケート調査への回答など

応募先（問合せ）

締め切り／2月18日(金)(必着)
応募方法／郵送、ファックス、メールのいずれかの方法で応募してください。

〒064-8537
札幌市中央区宮の森3条7丁目70番
林野庁北海道森林管理局 企画課 国有林モニター担当
☎011-622-5228
FAX 011-622-5194
✉ h.kikaku@mff.go.jp

自衛官募集
Japan Self-Defense Forces

国家を守る、公務員。

問合せ
札幌地方協力本部
静内分駐所
☎44-2588

募集職種	一般事務 ◆会計年度任用職員	就業条件など	勤務内容 就業場所	一般行政事務など 静内庁舎・三石庁舎などの町の施設
人数	フルタイム～10人		勤務時間など	フルタイム 週5日(週38時間45分)
応募資格	特になし		給与 応募先(問合せ)	146,100円(月額) 〒056-8650 静内御幸町3丁目2番50号 静内庁舎総務課 ☎49-0258
必要書類	①履歴書(直筆、顔写真貼付)			

募集職種	保育士 ◆会計年度任用職員	就業条件など	勤務内容 就業場所	保育業務 ●フルタイム 町立静内保育所 ●パートタイム 町立静内子育て支援センター
人数	●フルタイム～2人 ●パートタイム～1人		勤務時間など	●フルタイム～週5日(週38時間45分) ●パートタイム～週5日(週30時間)
応募資格	保育士資格または児童福祉に意欲・関心のある健康な方		給与	●フルタイム(月額) 169,800円(資格有り) 157,600円(資格なし) ●パートタイム(時間給) 1,043円(資格有り)、968円(資格なし)
必要書類	①履歴書(直筆、顔写真貼付) ②最終学歴の卒業(見込)証明書 ③資格を証する書類の写し(有資格者のみ)		応募先(問合せ)	〒056-0004 静内緑町3丁目6番20号 町立静内保育所 ☎42-1467

募集職種	作業員 ◆会計年度任用職員	就業条件など	勤務内容 就業場所	肉牛の飼養管理、牛舎・堆肥化施設の維持管理業務など 和牛センター・堆肥センター
人数	●フルタイム～1人 ●パートタイム～1人		勤務時間など	●フルタイム～週6日(週38時間45分) ●パートタイム～週20時間未満
応募資格	●フルタイム～普通自動車運転免許(AT限定不可)、準中型以上の自動車運転免許を有する健康な方 ●パートタイム～特になし		給与	●フルタイム(月額)～156,300円 ●パートタイム(時間給)～960円
必要書類	①履歴書(直筆、顔写真貼付) ②運転免許証の写し ※パートタイムは運転免許証の写し不要		応募先(問合せ)	〒059-3195 三石本町212番地 三石庁舎農政課 ☎33-2113

募集職種	ハウス団地作業員 ◆会計年度任用職員	就業条件など	勤務内容 就業場所 勤務時間など	ミニトマトの栽培・収穫業務など 静内ハウス団地 パートタイム ●週20時間～週38時間45分未満(採用予定8人) ●週20時間未満(採用予定4人) ※詳細はお問合せください。
人数	パートタイム～12人		給与	960円(時間給)
応募資格	静内ハウス団地まで通勤可能で健康な方※4月から12月までの任用になります。		応募先(問合せ)	〒056-8650 静内御幸町3丁目2番50号 静内庁舎農政課 ☎49-0299
必要書類	①履歴書(直筆、顔写真貼付)			

締め切りまでにお申し込みください /

令和4年度新ひだか町職員の募集

町は、令和4年度採用の職員を次のとおり募集します。
希望される方は、必要書類を添えてお申し込みください。

◆正職員

募集職種	人数	応募資格	必要書類
建築技術職員 ◆正職員	1人	次の全ての条件を満たす方 ①高校卒業以上の学歴を有する者、または高校卒業程度認定試験合格者であること ②建築学科系の学校を卒業または卒業見込みである者、あるいは7年以上の建築設計などの実務経験を有する者 ③令和4年4月2日現在における年齢が60歳未満であること	①履歴書(顔写真貼付) ②最終学歴の卒業(見込)証明書 ③建築学科系の卒業(見込)証明書 ※最終学歴が建築学科以外の方で建築学科を卒業している場合 ④成績証明書 ※最終学歴のもの。ただし、建築学科系がある場合は、建築学科系のもの

勤務内容	建築関係工事などに係る監理監督 ほか
就業場所	役場静内庁舎
採用年月日	令和4年4月1日(予定)
勤務時間など	8時45分～17時30分、※休日～土曜日および日曜日、国民の祝日、年末年始(12月31日～1月5日)
月額給与 締め切り	150,600円～ ※住居手当、扶養手当、通勤手当(片道2km以上)、時間外勤務手当、期末手当など 1月21日(金) 必着
試験内容	作文試験、面接試験(必要に応じ、筆記試験、実技試験)
試験期日	別途通知する日
応募先(問合せ)	〒056-8650 静内御幸町3丁目2番50号 静内庁舎総務課 ☎49-0258(直通)

◆会計年度任用職員(勤務条件など～共通事項)

- 1 任用予定期間 令和4年4月1日～令和5年3月31日 ※一部、期間が短いものがあります。
- 2 休日 土曜日および日曜日、国民の祝日、年末年始(12月31日～1月5日)
※勤務場所や職種により、休日や勤務日が異なる場合があります。
- 3 休暇 週の勤務時間に応じ年次有給休暇(1年間に最大10日間)を付与
- 4 手当 時間外勤務手当、通勤手当(片道2km以上)、期末手当など
※期末手当は、週の勤務時間により支給割合が異なります。
①フルタイム(週38時間45分)年2回 計2.40月分
②パートタイム(週20時間以上38時間45分未満)年2回 計1.50月分
③パートタイム(週20時間未満)支給なし
- 5 労働保険など 社会保険、雇用保険、労災保険
※社会保険および雇用保険は、加入条件を満たす職種について適用になります。
- 6 給与など支給日 フルタイム～毎月21日(当月払い)
※時間外勤務手当などの実績に応じて支給されるものは、末日締め翌月払いとなります。
パートタイム～毎月15日(翌月払い)
- 7 締め切り 1月25日(火) 必着
- 8 試験内容 面接試験など
- 9 試験期日 2月中旬(予定)

次ページへつづく

新ひだか町 医療技術者等 修学資金貸付制度



詳しくは、町公式ホームページをご覧ください。

町では、町内における医療、介護および保育の従事者の確保と質の向上を目的に、将来町内において、医療、介護および保育関連の業務に従事しようとする方で、かつその養成施設に在学している方に対し、修学資金の貸し付けを行っています。

貸付対象者

町内に住所を有する方、または町内に住所を有する方の子弟で、医療技術者や介護・保育従事者の養成施設に在学している方のうち、将来町内の医療機関や施設などにおいてその業務に従事する意志がある方

貸付金額

● 医師・歯科医師
月額150,000円以内

● 薬剤師・診療放射線技師・臨床検査技師・臨床工学技士・理学療法士・作業療法士・保健師・助産師・看護師・准看護師・社会福祉士・介護福祉士・保育士・幼稚園教諭
月額50,000円以内

返還義務

免許取得後、定められた日までに町内の医療機関や施設などで医療技術者等として勤務することにより、その勤務期間に際し返還を免除します。

申請期間

令和4年度に進学を予定している方は、1月14日から2月15日(当日消印有効)までに申請してください。

応募先(問合せ)

● 保健福祉センター健康推進課
(医療従事者)
☎42-1287
(社会福祉士、介護福祉士)
☎43-1111(直通)
● 静内庁舎福祉課
(幼稚園教諭・保育士)
☎49-0288(直通)

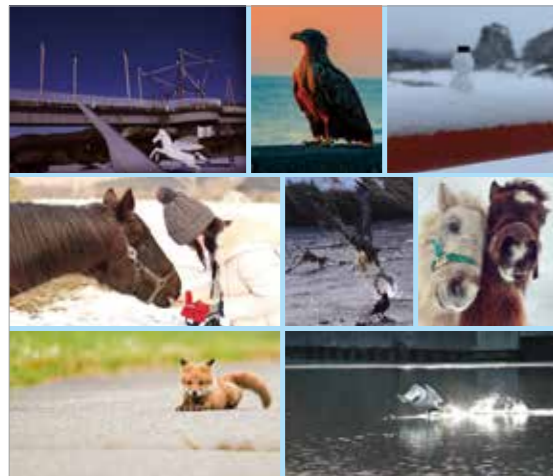

～新ひだか町の冬2021～ ★抽選で新ひだか町の特産品が当たる!!

新ひだか町インスタグラム フォトコンテスト

冬ならではの風景や、お気に入りの景色、素敵な人や物になるものなど、今年の冬に撮影したものならなんでもOKです。みなさんの「新ひだか町の冬を楽しむ方」をぜひ教えてください!

★Instagramで「#新ひだか町」と「#新ひだか町の冬2021」
2つのハッシュタグを付けて応募(詳しくは新ひだか町HPにて)

★応募期間:2021年12月20日(月)～2月13日(日)

共催:新ひだか町・新ひだか町商工会青年部
協賛:新ひだか町商工会女性部
問い合わせ先:新ひだか町総務部まちづくり推進課 (0146-49-0294)

新ひだか町インスタグラム フォトコンテスト

町と町商工会青年部では、SNSのインスタグラムを使ったフォトコンテストを開催しています。詳しくは、町公式ホームページまたは町商工会ホームページをご覧ください。

対象者
どなたでも参加できます。ただし、未成年の方は保護者の承諾を得てください。

募集内容
11月1日から2月13日までの間に町内で撮影した「新ひだか町の冬2021」のテーマに沿った写真を募集します。

応募方法

町商工会青年部で運用している「こんぶマン・こぶねちゃん」のインスタグラムのアカウントをフォローし、「#(ハッシュタグ)新ひだか町」と「#新ひだか町の冬2021」の2つをつけて投稿してください。

締め切り
2月13日(日)

その他
応募者の中から抽選で町特産品をプレゼントします。

問合せ
静内庁舎まちづくり推進課
☎49-0294(直通)

募集職種	指導主事 ◆会計年度任用職員	勤務内容	学校教育に関する専門的事項の指導業務
人数	フルタイム～1人	就業場所 勤務時間など	教育委員会管理課 フルタイム 週5日(週38時間45分)
応募資格	教員免許および普通自動車運転免許を有し、公立学校における学校長経験がある健康な方	給与 応募先(問合せ)	188,700円(月額) 〒056-0014 静内古川町1丁目1番2号 教育委員会管理課 ☎49-0088
必要書類	①履歴書(直筆、顔写真貼付) ②最終学歴の卒業(見込)証明書 ③資格を証する書類の写し ④運転免許証の写し	就業条件など	

募集職種	学校適応指導教室指導員 ◆会計年度任用職員	勤務内容	不登校児童生徒へ学校および社会復帰を実現する支援・指導業務、適応指導教室運営および学校間調整業務など
人数	フルタイム～1人	就業場所 勤務時間など	教育委員会管理課 フルタイム 週5日(週38時間45分)
応募資格	教員免許および普通自動車運転免許を有し、公立学校における教員経験がある健康な方	給与	フルタイム(月額) 188,700円
必要書類	①履歴書(直筆、顔写真貼付) ②最終学歴の卒業(見込)証明書 ③資格を証する書類の写し ④運転免許証の写し	応募先(問合せ)	〒056-0014 静内古川町1丁目1番2号 教育委員会管理課 ☎49-0088

募集職種	学校適応指導教室支援員 ◆会計年度任用職員	勤務内容	不登校児童生徒へ学校および社会復帰を実現する支援・指導業務
人数	パートタイム～1人	就業場所 勤務時間など	教育委員会管理課 パートタイム 週20時間～週38時間45分未満 ※春・夏・冬休みは勤務なし
応募資格	教員免許・幼稚園教諭・保育士のいずれかの資格を有する健康な方	給与	パートタイム(時間給) 1,002円
必要書類	①履歴書(直筆、顔写真貼付) ②最終学歴の卒業(見込)証明書 ③資格を証する書類の写し	応募先(問合せ)	〒056-0014 静内古川町1丁目1番2号 教育委員会管理課 ☎49-0088

募集職種	特別支援教育支援員 ◆会計年度任用職員	勤務内容	学校支援および基本的な生活習慣確立への介助業務
人数	パートタイム～2人	就業場所 勤務時間など	町内小学校または中学校 パートタイム 小学校～概ね年210日913時間程度 中学校～概ね年210日1,015時間程度
応募資格	教員免許・幼稚園教諭・保育士のいずれかの資格を有する健康な方	給与	※春・夏・冬休みは基本的に勤務なし パートタイム(時間給) 1,002円
必要書類	①履歴書(直筆、顔写真貼付) ②最終学歴の卒業(見込)証明書 ③資格を証する書類の写し	応募先(問合せ)	〒056-0014 静内古川町1丁目1番2号 教育委員会管理課 ☎49-0088

Vol.30

ガッコウ 体力の向上

三石中学校

三石中学校は、平成15年4月に三石第一中学校と三石第二中学校の統合により開校しました。全校生徒69人、教職員17人で教育活動に取り組んでいます。緊急事態宣言が解除され、教育活動への制約が少しずつなくなってきた喜びがありますが、油断せずに引き続きコロナ対策を行い、さまざまな活動に取り組んでいきたいと思ひます。今回は、本校の体力向上策について紹介します。

①体育の授業における体力向上の取り組み

本校では、毎年、全学年で新体力テストを実施しています。その結果から本校生徒の弱点が「持久力」であることがわかり、全学年体育の授業で週1回「5分間走」を取り入れることにしました。「5分間走」を1回走ると、少なくとも700m～800m走ることができます。走った距離を毎回シートに記入させ、合計どれくらい走ったかを確認する取り組みを1学期後半から続けています。先日、生徒の一人が、「(走った距離の合計で)三石から静内まで走ることができました」と報告に来ました。他にも、新体力テスト(8種目)の上位者記録を体育館前に掲示し、意欲化を図っています。



年生の交流」の計3回実施しました。みんなが楽しく参加し、親睦を深める事ができました。



③部活動の紹介

昨年度は新型コロナウイルス感染症拡大のために中止となった中体連大会でしたが、今年度は実施できることになり、三石中学校は大いに活躍しました。日高地区中体連大会において、野球部は準優勝し、全日本少年軟式野球北海道大会に出場。バレーボール部は決勝トーナメントに進出。バドミントン部は、女子ダブルスで優勝し、全道大会に出場し、ベスト16という成績を収めました。部活動の中でも、ランニング・筋力トレーニングを継続的に行い、基礎的な運動能力と競技力を高めています。教職員一同力を合わせ、学校教育を推進してまいりますので、今後ともよろしくお願ひいたします。

三石中学校 校長 日比野 光洋

②生徒会による親睦を深める体力向上の取り組み

本校の生徒会では、各学年の親睦を図りながら体力向上にも取り組めるということから、今年は昼休みに「ドッチボール鬼ごっこ」を「1年生と2年生の交流」「1年生と3年生の交流」「2年生と3

乗馬教室

●町民子ども乗馬体験教室
とき/1月15日(土)、29日(土)
10時00分～11時30分
対象者/町内にお住まいの原則6歳以上中学生3年生以下の乗馬初心者
定員/各2人(先着順)
参加料/630円(用具代含む)

●町民子ども乗馬体験教室
馬の手入れ体験教室
とき/1月15日(土)、29日(土)
13時30分～14時30分
対象者/町内にお住まいの原則6歳以上中学生3年生以下の方
定員/各2人(先着順)
参加料/無料

●町民乗務作業および馬の手入れ体験教室
とき/1月22日(土)
13時30分～14時30分
対象者/町内にお住まいの16歳以上の方
定員/2人(先着順)
参加料/無料

●町民乗務作業および馬の手入れ体験教室
とき/1月22日(土)
13時30分～14時30分
対象者/町内にお住まいの16歳以上の方
定員/2人(先着順)
参加料/無料

●町民レディース乗馬体験教室
とき/1月18日(火)、25日(火)
13時30分～15時30分
対象者/町内にお住まいの16歳以上の女性で、2回全て参加できる乗馬初心者
定員/2人(先着順)
参加料/2回分合計2,540円(用具代含む)

●乗馬講習会
とき/1月22日(土)、2月19日(土)、3月19日(土)
10時00分～14時00分
講師/三木田照明氏
対象者/どなたでも参加できます
参加料(1回当たり)
高校生以上 300円
中学生以下 無料
騎乗料(1回当たり)
高校生以上 3,160円
中学生以下 1,580円

●共通事項
問合せ(ところ)
ライディングヒルズ静内
☎42-1131

●共通事項
問合せ(ところ)
ライディングヒルズ静内
☎42-1131

まなびの広場



令和4年初乗り会

とき 1月7日(金)
13時00分～14時00分
ところ/ライディングヒルズ静内(覆馬場)
内容 1人3分程度のポニー乗馬または体験乗馬
定員/30人(先着順)
※申し込み不要
参加料/無料
問合せ
ライディングヒルズ静内
☎42-1131

押し花アート

とき 1月22日(土) 13時30分～15時30分
ところ 総合町民センター
対象者 中学生以上
内容 押し花を使った作品作り
定員 10人(先着順)
参加料 600円(当日持参ください)
募集期間 1月6日(木)～1月14日(金)
【申込み(問合せ)】 総合町民センター ☎33-2222

節分おはなし会

とき 1月29日(土) 13時30分～(40分程度)
ところ 図書館本館 多目的集会室
対象者 幼児・児童・親子
内容 おはなしとクイズ
※今年は豆まきはありません
定員 30人(先着順)
受付開始 1月7日(金)から
図書館本館・分館カウンターまたは電話で申し込みください。
【申込み(問合せ)】 図書館本館 ☎42-4212

新ひだか町博物館 第7回特別展

「移住した人々」関連講演会

とき 1月16日(日) 13時30分～15時00分
ところ 博物館 多目的集会室
対象者 中学生以上
演題 稲田家と洲本城下町
洲本城下町の変遷と稲田家との関係、庚午事変や旧益習館庭園について解説します。なお、講演は対面ではなく「ZOOM」を利用して洲本市と会場をオンラインで結び、スクリーンに投影して実施します。
講師 金田匡史氏
(洲本市教育委員会 洲本市立淡路文化史料館 館長)
定員 20人(先着順) ※事前申し込み
参加料 無料
締め切り 1月15日(土)まで
【申込み(問合せ)】 博物館 ☎42-0394

お待たせしました！ 12月の図書 新着情報

【休館日】 12月30日(木)～1月5日(水)、
1月11日(火)、1月17日(月)、1月24日(月)、
1月28日(金)、1月31日(月)

●本館 新着情報

- 熔果/黒川博行
- 神曲/川村元気
- ミチクサ先生(上・下)/伊集院静
- 嫌われた監督 落合博満は中日をどう変えたのか
- 実力も運のうち 能力主義は正義か?
- いちばんわかりやすいネットショップの作り方
- 在宅死のすすめ方 完全版
- 不登校、頼ってみるのもいいものだ
- からだが整うひと晩発酵みそ
- ギネス世界記録2022 (児童書)
- パンどろぼうとなぞのフランスパン(絵本)

●三石分館 新着情報

- 吾妻おもかげ/梶よう子
 - 李王家の縁談/林真理子
 - 転生したらスライムだった件19/伏瀬
 - ふきさんのシーズンおもちゃ大百科
 - 宮崎 高千穂 2021-2 (まつぶるマガジン)
 - 社会福祉学部 中高生のための学部選びガイド
 - ピンクはおとこのこのいろ(絵本)
 - たぬき(絵本)
- 問合せ
図書館本館
☎42-4212
図書館三石分館
☎33-2051

三石分館こども上映会

とき 1月8日(土) 10時30分～
ところ 総合町民センター
対象者 どなたでも参加できます
上映作品 映画 すみっこぐらし
とびたす絵本とひみつのコ
※申し込み不要・入場無料
【問合せ】 図書館三石分館 ☎33-2051

胃カメラ（胃がん）検診やっています！

次の医療機関で胃カメラ検診を受けませんか。
希望される方は保健福祉センターにお電話ください。
対象者：満50歳以上（令和4年3月31日現在）の町民
※胃疾患で通院中の方などは対象外となります。

医療機関	予約時連絡先	料金
日高徳洲会病院	42-1888	保健福祉センターにお電話の際、ご確認ください。
仲川内科胃腸科医院	42-0345	
北海道対がん協会	42-1287	
※2月10日の無料送迎バス検診のみ対象	保健福祉センターで予約対応	

【問合せ】 保健福祉センター健康推進課 ☎42-1287

無料送迎バス検診受付中！

北海道対がん協会札幌がん検診センターまで無料送迎バスを運行します。

運行日	発着	三石	静内
2月10日(木)	出発	5時50分	6時20分
	到着	14時40分	14時00分

※詳しくは広報6月号をご覧ください。

【問合せ】 保健福祉センター健康推進課 ☎42-1287

11～12歳は二種混合予防接種の対象です！

乳幼児期に接種した三種混合予防接種（ジフテリア・百日ぜき・破傷風）の免疫を強化するために、冬休み期間中に二種混合予防接種（ジフテリア・破傷風）を受けましょう。

対象者	・接種日現在、町内にお住まいの方 ・11歳から12歳までのお子さん (13歳の誕生日前日まで)
料金	無料
持ち物	母子健康手帳、予診票
医療機関	町立静内病院 町立三石国民健康保険病院 日高徳洲会病院 仲川内科胃腸科医院 山田クリニック 中村脳神経内科クリニック

※医療機関に直接予約してください。

【問合せ】 保健福祉センター健康推進課 ☎42-1287

まだ間に合います がん検診受付中！

定員に空きがある時間は、予約が可能です。
希望される方はご相談ください。

● 住民検診

とき	ところ	受付時間
2月4日(金) 5日(土)	保健福祉センター	6時00分から 10時00分までの8段階
検診内容	胃がん・肺がん・大腸がん・前立腺がん・ 肝炎ウイルス・エキノコックス症検診、 特定・後期健診、ピロリ菌検査	

● 婦人科検診

とき	ところ	受付時間
2月20日(日) 21日(月)	保健福祉センター	8時30分から 13時30分までの7段階
検診内容	乳がん検診（マンモグラフィ検査）、 子宮がん検診（頸部がん検診、経膈 超音波・ヒトパピローマウイルス検査）	

※保健福祉センターでの検診のほか、町内外の指定医療機関での受診も可能です。

【問合せ】 保健福祉センター健康推進課 ☎42-1287

お済みですか？ 麻しん風しん混合ワクチン

麻しんはウイルス性の感染症です。感染力が非常に強く、感染すると重い症状が出る場合もあります。麻しんの感染を予防するためには、予防接種を受けることが最も効果的だと言われています。

対象者	第1期：満1歳のお子さん 第2期：就学前のお子さん (平成27年4月2日から 平成28年4月1日生まれ)
接種期間	第1期：対象年齢の間 第2期：令和4年3月31日まで
料金	無料
持ち物	母子健康手帳、予診票
医療機関	町立静内病院 町立三石国民健康保険病院 日高徳洲会病院 山田クリニック 中村脳神経内科クリニック

※医療機関に直接予約してください。

【問合せ】 保健福祉センター健康推進課 ☎42-1287

1月健診・相談



行 事	と き・ところ
幼児健診	13日(木)12時00分～ 保健福祉センター
	20日(木)12時30分～ 総合町民センター
乳児健診	27日(木)8時45分～ 12時30分～ 保健福祉センター
	18日(火)13時30分～16時30分 総合町民センター
フッ素塗布	25日(火)13時00分～16時30分 保健福祉センター
	26日(水)9時00分～11時00分 13時00分～16時30分 保健福祉センター

詳しくはお問合せいただくか、町公式ホームページでご確認ください。なお、健診日程などが延期または変更になる場合は、別途通知します。



【問合せ】 保健福祉センター健康推進課 ☎42-1287

1月温泉・コミュニティバス運行表

乗車時に降車場所をお知らせください

◆温泉バス（静内地区）

地 区	運行日
中野町（3丁目を除く） 旭町（新生自治会地区、公住地区を除く） 神森（第2自治会地区を除く） 目名 静内駅周辺 清水丘 中野町3丁目 神森第2自治会地区 旭町新生自治会地区 旭町公営住宅地区	14日(金)、21日(金)
田原・豊畑	6日(木)、18日(火)
市街地・真歌・入船町	6日(木)、7日(金)、 13日(木)、20日(木)、 27日(木)、28日(金)
川合・西川	14日(金)、25日(火)
春立・東別・東静内・浦和	12日(水)、19日(水)
御園・農屋・桔梗親和	7日(金)、18日(火)

- 市街地の方は前半1回、後半1回の月2回の利用です。
- 温泉を無料で利用するには、温泉入館料無料券が必要です。
- 温泉バスは、65歳以上の方が利用できます。
- 時刻・運行経路は、静内庁舎福祉課までお問い合わせください。
(☎49-0286、FAX43-3900)

◆コミュニティバス（三石地区）

地 区	曜日	方面	運行日
稲見・川上・清瀬・ 歌笛・庄内・谷地・ 美野和の一部・本桐・ 覺舞	月	静内	24日
		浦河	17日、31日
稲見・川上・清瀬・ 歌笛市街・久遠・本 桐・覺舞・東蓬萊	火	静内	11日、25日
		浦河	4日、18日
稲見・歌笛・谷地・ 本桐・蓬萊・富澤・ 豊岡・西蓬萊・旭町 団地・緑ヶ丘公営住 宅	水	静内	12日、26日
		浦河	5日、19日
福畑・富澤・豊岡・ 西端・越海町・港町・ 本町	木	静内	13日、27日
		浦河	6日、20日
美野和・歌笛市街・ 久遠・本桐シユム 口・福畑・豊岡・ 西蓬萊・旭町団地	金	静内	14日、28日
		浦河	7日、21日

- 静内方面は「静内温泉」を、浦河方面は「みついし昆布温泉蔵三」を経由します。
- コミュニティバスはどなたでも利用できます。
- 時刻・運行経路は、三石庁舎地域振興課までお問い合わせください。(☎33-2111)

あこやが



こいけ なお ちゃん (2歳)



たかはし あきと くん (5歳)



かとう ゆうな ちゃん (6歳)



みずかみ ふうが くん (6歳)

ナイス ヒツ nice さん 見つけちゃいました! 

 **今月のいいね**

まちの魅力は、そこに住む人の生き方に現れる。
『今月のいいね』は、さまざまな分野で活躍中の「まちのひと」を紹介していくコーナーです。



静内警察署 交通課交通係 巡査長 吉田まり子さん

胆振管内洞爺湖町出身。警察官になって7年目。札幌勤務から昨年11月に静内警察署に配属され約1年。警察官という男性の多い職場で活躍中です。

■警察官になろうと思ったきっかけ

幼いころは「ヘアメイクアーティスト」になりたいと思っていましたが、小学生のときに有珠山が噴火し、災害対応などで活躍している警察官の姿を見て、自分も「人の手助けができるような警察官になりたい」と思ったことがきっかけです。

■仕事の内容

警察署の窓口で運転免許の更新手続きや交通違反の取り締まりのほか、町内の保育所や幼稚園で自作の紙芝居を使った交通安全教育などを行っています。

まだまだ覚えなくてはならないことがたくさんあり毎日が勉強で、皆さんとお話するときに説明が十分でなかったりすることもあると思いますが、困りごとなどの相談に乗ったときに思いがけずお礼を言われると「警察官になって良かったなあ」とうれしくなります。

■警察官について伝えたいこと

警察は怖いなどのイメージを持たれている方もいらっしゃると思いますが、子どもや高齢者に道案内をしたり、交通安全指導を行ったりと、皆さんとの関わりを大切にしながら安心して暮らせる地域にするため日夜がんばっています。

■これからやりたいこと

仕事の合間を見て、小学生の頃から続けてきた剣道で体を動かしたいと思っています。

■警察官を目指そうと思う方へのメッセージ

子どもや女性への対応など女性警察官ならではの仕事もありますが、男女にかかわらず少しでも警察官になってみたいという気持ちがある方は挑戦してほしいです。

■地域の方へのメッセージ

今の職場に配属されて1年が経過しましたが、地域の方は優しい方が多く、気軽にあいさつを返してくれます。私が交通安全教室などで皆さんのところに伺うこともありますので、その際は気軽に相談や声を掛けてください。

交通課交通係長 ^{あきよし} 戸田明良さんから

彼女が静内警察署に配属されて1年になります。前任地では交番勤務でしたので窓口業務は初めてになりますが、仕事は丁寧で地域にも解け込み、部下として安心して仕事を任せられます。今はコロナ禍で開催できていませんが、警察署対抗の剣道大会では剣道4段の実力を発揮してほしいと思っています。



女性の警察官の人数と割合

全国での女性警察官の人数は27,697人、割合で10.6%（令和3年警察白書より）と男性が多い職場ですが、北海道警察での過去3年の新卒採用者2,302人のうち女性は571人で24.8%と全国でも高い水準となっています。



静内警察署の組織

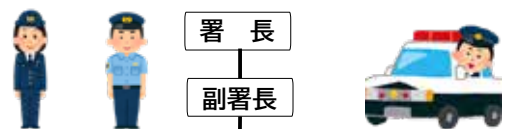

警務課、会計係、刑事・生活安全課、地域課、交通課、警備係

警察では、身の回りの事件や事故、不安な出来事など生活の安全に関する幅広い相談に応じていますので、お気軽に相談してください。【問合せ】43-0110

人のうごき 令和3年11月30日現在 ()内は前月比

人	口	21,415人 (- 21)
男	性	10,442人 (- 12)
女	性	10,973人 (- 9)
世	帯	数 11,470世帯 (- 12)



こんにちは。町長の大野克之です。

もう一年がすぎ新しい年を迎えようとしています。一年という時の長さは変わるはずはないのですが、歳を重ねていくとどんどん早く感じます。

今年は、当町の生産馬から多数のG I 優勝馬が出ました。G I レースに出走すること自体が簡単なことではなく、ましてやレースで優勝するとなるととても難しくことです。軽種馬産業は我が町の経済基盤の一つであり、競りの活況とともに、今後もこの勢いが続くことを願っています。

そして一年を振り返ってみると、ビッグニュースは何とんでも大谷翔平選手の活躍ですね。アメリカのメジャーリーグで見事MVPを獲得しました。日本から外国に旅立ち一生懸命努力を重ね活躍する姿は、コロナ禍において人々に希望を与えたと思います。日本人としても一層応援したくなりました。来シーズンの活躍が今から楽しみです。

最後に、私の年末年始の楽しみを紹介します。まずは、先月号で紹介した飯寿司を食べることもありますが、もう一つ楽しみな食べ物があります。それは「餅」です。餅が大好きで、特に雑煮が大好物です。中でも、一晩置いた豚のすき焼きの残りで食べるのが一番好きです。2年ぶりに孫たちが遊びに来る予定ですので、ぜひ、一緒に食べたいと思います。

新年が皆さまにとって良い年であることを心から願っています。

救急外来診療

救急外来は通常の診療とは異なり、休日や夜間に緊急性のある患者を対象に行う診療です。急病・救急以外での受診はお控えください。

● 日高徳洲会病院 ☎42 - 0701
※24時間365日受け入れています。

● 町立静内病院 ☎42 - 0181

● 町立三石国民健康保険病院 ☎33 - 2231

※救急外来を受診される場合は、必ず事前にご連絡ください。

【『おめでた・おくやみ』欄への掲載について】

他市町村への届け出、休日の届け出や郵便での届け出など、新ひだか町の窓口へ直接届け出されなかった方で、町広報への掲載を希望される場合は、静内庁舎生活環境課または三石庁舎地域振興課までお知らせください。



新ひだか町

●静内庁舎 〒056-8650 北海道日高郡新ひだか町静内御幸町3丁目2番50号

●三石庁舎 〒059-3195 北海道日高郡新ひだか町三石本町212番地

公式ホームページ <http://www.shinhidaka-hokkaido.jp/>

☎ 0146 - 43 - 2111 FAX 0146 - 43 - 3900

☎ 0146 - 33 - 2111 FAX 0146 - 32 - 3455

E-mail kouhou@town.shinhidaka.lg.jp